



Gestora	DEUTSCHE WEALTH MANAGEMENT SGIIC,S.A.	Depositario	BNP PARIBAS SECURITIES SERVICE
Grupo Gestora	DEUTSCHE BANK	Grupo Depositario	BNP PARIBAS SA
Auditor	Ernst & Young SL	Rating depositario	A+ (FITCH)
Sociedad por compartimentos	NO		

El presente informe, junto con los últimos informes periódicos, se encuentran disponibles por medios telemáticos en <https://www.db.com/sgiic>.

La Sociedad de Inversión o, en su caso, la Entidad Gestora atenderá las consultas de los clientes, relacionada con la IIC en:

Dirección

PS DE LA CASTELLANA 18, 4ªPLANTA. MADRID 28046

Correo electrónico dbwm.spain@db.com

Asimismo cuenta con un departamento o servicio de atención al cliente encargado de resolver las quejas y reclamaciones. La CNMV también pone a su disposición la Oficina de Atención al Inversor (902 149 200, e-mail: inversores@cnmv.es).

INFORMACIÓN SICAV

Fecha de 17/12/1999

1. Política de inversión y divisa de denominación**Categoría**

Tipo de Sociedad: Sociedad que invierte más del 10% en otros fondos y/o sociedades

Vocación Inversora: Global

Perfil de riesgo: 7, en una escala del 1 al 7

La sociedad cotiza en el Mercado Alternativo Bursátil.

Descripción general

Es una sociedad de Inversión GLOBAL

La Sociedad cumple con la Directiva 2009/65/EC. La Sociedad podrá invertir entre un 0% y 100% de su patrimonio en IIC financieras que sean activo apto, armonizadas o no (con un máximo del 30% en IIC no armonizadas) pertenecientes o no al grupo de la Gestora. La Sociedad podrá invertir, ya sea de manera directa o indirecta a través de IICs, en activos de renta variable y renta fija u otros activos permitidos por la normativa vigente, sin que exista predeterminación en cuanto a los porcentajes de exposición en cada clase de ctivo pudiendo estar la totalidad de su exposición en cualquiera de ellos. Dentro de la renta fija además de valores se incluyen depósitos a la vista o con vencimiento inferior a un año en entidades de crédito de la UE o de estados miembros de la OCDE sujetos a supervisión prudencial e instrumentos del mercado monetario no cotizados, que sean líquidos. No existe objetivo predeterminado ni límites máximos en lo que se refiere a la distribución de activos por tipo de emisor (público o privado), ni por rating de emisión/emisor, ni duración, ni por capitalización bursátil, ni por divisa, ni por sector económico, ni por países. Se podrá invertir en países emergentes. La exposición al riesgo de divisa puede alcanzar el 100% de la exposición total. El grado máximo de exposición al riesgo de mercado a través de instrumentos financieros derivados es el importe del patrimonio neto. La Sociedad no tiene ningún índice de referencia en su gestión.

Operativa en instrumentos derivados

Esta sociedad tiene previsto operar con instrumentos derivados negociados y nonnegociados en mercados organizados de derivados, con la finalidad de cobertura y como inversión, de acuerdo a la normativa vigente. La metodología aplicada para calcular la exposición total al riesgo de mercado es el método del compromiso.

La metodología aplicada para calcular la exposición total al riesgo de mercado es el método del compromiso.

Una información más detallada sobre la política de inversión de la sociedad se puede encontrar en su folleto informativo.

Divisa de denominación: EUR

2. Datos económicos

2.1. Datos generales

Cuando no exista información disponible las correspondientes celdas aparecerán en blanco

	Período actual	Período anterior
Nº de acciones en circulación	709.948,00	711.085,00
Nº de accionistas	106	112
Dividendos brutos distribuidos por acción		

¿Distribuye dividendos? NO

Fecha	Patrimonio fin de período (miles de EUR)	Valor liquidativo		
		Fin del período	Mínimo	Máximo
Período del informe	4.651	6,5512	6,3199	6,8925
2021	4.890	6,8767	6,4792	6,9028
2020	4.613	6,4845	5,6627	6,4844
2019	4.700	6,3186	6,0802	6,3406

Comisiones aplicadas en el período, sobre patrimonio medio

Comisión de gestión							
% efectivamente cobrado						Base de cálculo	Sistema imputación
Período			Acumulada				
s/patrimonio	s/resultados	Total	s/patrimonio	s/resultados	Total		
0,06		0,06	0,06		0,06	patrimonio	al fondo

Comisión de depositario			
% efectivamente cobrado			Base de cálculo
Período		Acumulada	
		0,01	0,01
			patrimonio

	Período Actual	Período Anterior	Año Actual	Año Anterior
Índice de rotación de la cartera (%)	0,21	0,04	0,21	0,49
Rentabilidad media de la liquidez (% anualizado)	-0,51	-0,47	-0,51	-0,34

Nota: El período se refiere al trimestre o semestre, según sea el caso. En el caso de IIC cuyo valor liquidativo no se determine diariamente, este dato y el de patrimonio se refieren a los últimos disponibles.

2.2 Comportamiento

Cuando no exista información disponible las correspondientes celdas aparecerán en blanco

A) Individual

Rentabilidad (% sin anualizar)

Acumulado 2022	Trimestral				Anual			
	Trimestre Actual	4º Trimestre 2021	3er Trimestre 2021	2º Trimestre 2021	2021	2020	2019	2017
-4,73	-4,73	2,13	-0,28	1,90	6,05	2,62	3,64	

Ratio de gastos (% s/ patrimonio medio)

Acumulado 2022	Trimestral				Anual			
	Trimestre Actual	4º Trimestre 2021	3er Trimestre 2021	2º Trimestre 2021	2021	2020	2019	2017
0,17	0,17	0,17	0,18	0,22	0,75	0,70	0,76	0,00

Incluye los gastos directos soportados en el periodo de referencia: comisión de gestión sobre patrimonio, comisión de depositario, auditoría, servicios bancarios (salvo gastos de financiación), y resto de gastos de gestión corriente, en términos de porcentaje sobre patrimonio medio del periodo. En el caso de sociedades/compartimentos que invierten más de un 10% de su patrimonio en otras IIC se incluyen también los gastos soportados indirectamente, derivados de estas inversiones, que incluyen las comisiones de suscripción y de reembolso. Este ratio no incluye la comisión de

En el caso de inversiones en IIC que no calculan su ratio de gastos, éste se ha estimado para incorporarlo en el ratio de gastos.

Evolución del valor liquidativo últimos 5 años

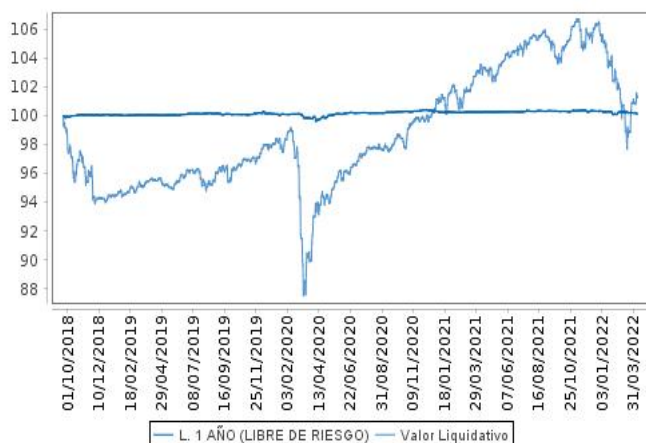

Rentabilidad trimestral de los últimos 3 años

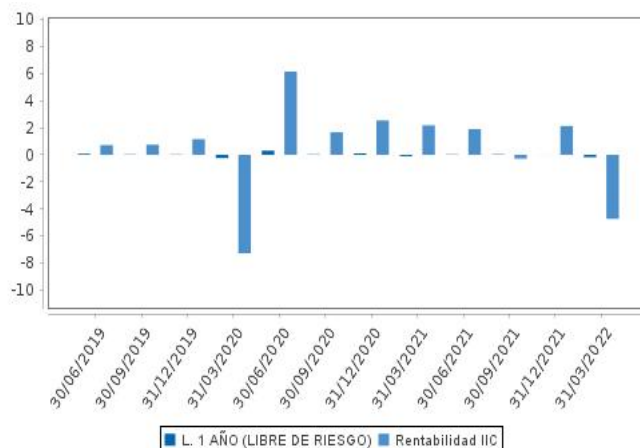

2.3 Distribución del patrimonio al cierre del periodo (Importes en miles de EUR)

Distribución del patrimonio	Fin periodo actual		Fin periodo anterior	
	Importe	% sobre patrimonio	Importe	% sobre patrimonio
(+) INVERSIONES FINANCIERAS	4.116	88,50	4.558	93,23
* Cartera interior	27	0,58	28	0,57
* Cartera exterior	4.068	87,47	4.508	92,21
* Intereses de la cartera de inversión	21	0,45	22	0,45
* Inversiones dudosas, morosas o en litigio	0	0,00	0	0,00
(+) LIQUIDEZ (TESORERÍA)	518	11,14	316	6,46
(+/-) RESTO	17	0,37	15	0,31
TOTAL PATRIMONIO	4.651	100,00	4.889	100,00

Notas:

El periodo se refiere al trimestre o semestre, según sea el caso.

Las inversiones financieras se informan a valor estimado de realización.

2.4 Estado de variación patrimonial

	% sobre patrimonio medio			% variación respecto fin periodo anterior
	Variación del periodo actual	Variación del periodo anterior	Variación acumulada anual	
PATRIMONIO FIN PERIODO ANTERIOR (miles de EUR)	4.890	4.788	4.890	
+/- Compra/venta de acciones (neto)	-0,16	0,00	-0,16	25.294,15
- Dividendos a cuenta brutos distribuidos	0,00	0,00	0,00	0,00
+/- Rendimientos netos	-4,92	2,12	-4,92	-326,43
(+) Rendimientos de gestión	-4,79	2,25	-4,79	-306,94
+ Intereses	0,09	0,09	0,09	3,41
+ Dividendos	0,08	0,04	0,08	87,14
+/- Resultados en renta fija (realizadas o no)	-1,43	-0,16	-1,43	778,24
+/- Resultados en renta variable (realizadas o no)	-1,85	1,70	-1,85	-205,70
+/- Resultados en depósitos (realizadas o no)	0,00	0,00	0,00	0,00
+/- Resultados en derivados (realizadas o no)	0,13	-0,16	0,13	-176,43
+/- Resultados en IIC (realizadas o no)	-1,79	0,74	-1,79	-333,64
+/- Otros resultados	-0,02	0,00	-0,02	1.330,40
+/- Otros rendimientos	0,00	0,00	0,00	0,00
(-) Gastos repercutidos	-0,13	-0,13	-0,13	-8,71
- Comisión de sociedad gestora	-0,06	-0,06	-0,06	-5,04
- Comisión de depositario	-0,01	-0,01	-0,01	-4,03
- Gastos por servicios exteriores	-0,03	-0,02	-0,03	1,50
- Otros gastos de gestión corriente	-0,02	-0,01	-0,02	35,67
- Otros gastos repercutidos	-0,01	-0,03	-0,01	-51,39
(+) Ingresos	0,00	0,00	0,00	0,00
+ Comisiones de descuento a favor de la IIC	0,00	0,00	0,00	0,00

	% sobre patrimonio medio			% variación respecto fin período anterior
	Variación del período actual	Variación del período anterior	Variación acumulada anual	
+ Comisiones retrocedidas	0,00	0,00	0,00	0,00
+ Otros ingresos	0,00	0,00	0,00	0,00
+/- Revalorización inmuebles uso propio y resultados por	0,00	0,00	0,00	0,00
PATRIMONIO FIN PERIODO ACTUAL (miles de EUR)	4.651	4.890	4.651	

Nota: El período se refiere al trimestre o semestre, según sea el caso.

3. Inversiones financieras

3.1. Inversiones financieras a valor estimado de realización (en miles de EUR) y en porcentaje sobre el patrimonio, al cierre del período

Descripción de la inversión y emisor	Divisa	Período actual		Período anterior	
		Valor de mercado	%	Valor de mercado	%
ES0144580Y14 - Acciones IBERDROLA SA	EUR	27	0,59	28	0,58
TOTAL RENTA VARIABLE COTIZADA		27	0,59	28	0,58
TOTAL RENTA VARIABLE		27	0,59	28	0,58
TOTAL INVERSIONES FINANCIERAS INTERIOR		27	0,59	28	0,58
US91282CED92 - Bonos US TREASURY N/B 0,875 2025-03-15	USD	94	2,01	0	0,00
Total Deuda Pública Cotizada mas de 1 año		94	2,01	0	0,00
XS0805570354 - Bonos RUSSIAN FEDERATION 2,475 2022-07-19	USD	0	0,00	179	3,66
Total Deuda Pública Cotizada menos de 1 año		0	0,00	179	3,66
DE000A14J611 - Bonos BAYER AG 2,375 2074-10-02	EUR	101	2,17	101	2,07
XS1551678409 - Bonos TELECOM ITALIA SPA/M 2,500 2023-07-19	EUR	102	2,18	103	2,10
XS1489184900 - Bonos GLENCORE PLC 1,875 2023-06-13	EUR	102	2,19	103	2,11
XS1788584321 - Bonos BBVA 0,068 2023-03-09	EUR	0	0,00	201	4,10
XS2055646918 - Bonos ABBVIE INC 0,750 2027-08-18	EUR	95	2,05	102	2,08
XS2244941063 - Bonos IBERDROLA INTERNACIO 1,874 2048-04-	EUR	184	3,95	194	3,96
XS2265371042 - Bonos MACQUARIE BANK LTD 0,350 2028-03-03	EUR	90	1,94	99	2,02
XS2304340263 - Bonos EQUINIX INC 0,250 2027-01-15	EUR	93	1,99	98	2,01
FR0013455540 - Bonos BPCE SA 0,500 2027-02-24	EUR	94	2,03	100	2,05
XS2327299298 - Bonos LSEG NETHERLANDS BV 0,250 2028-02-	EUR	96	2,07	103	2,10
FR0014003B55 - Bonos ORANGE SA 1,375 2029-02-11	EUR	89	1,92	98	2,00
XS1614416193 - Bonos BNP PARIBAS SA 1,500 2025-11-17	EUR	202	4,35	210	4,30
XS1497312295 - Bonos CK HUTCHISON FINANCE 0,875 2024-10-	EUR	101	2,16	103	2,10
Total Renta Fija Privada Cotizada mas de 1 año		1.349	29,00	1.615	33,00
XS1788584321 - Bonos BANCO BILBAO VIZCAYA 0,068 2023-03-	EUR	200	4,30	0	0,00
Total Renta Fija Privada Cotizada menos de 1 año		200	4,30	0	0,00
TOTAL RENTA FIJA COTIZADA		1.643	35,31	1.794	36,66
TOTAL RENTA FIJA		1.643	35,31	1.794	36,66
CH0012005267 - Acciones NOVARTIS AG	CHF	45	0,97	44	0,90
CH0013841017 - Acciones LONZA	CHF	0	0,00	26	0,54
CH0013841017 - Acciones LONZA GROUP AG	CHF	24	0,51	0	0,00
DE0007164600 - Acciones SAP SE	EUR	31	0,67	38	0,79
DE0008404005 - Acciones ALLIANZ SE	EUR	55	1,18	53	1,08
FR000120073 - Acciones AIR LIQUIDE SA	EUR	49	1,05	47	0,97
FR000120271 - Acciones TOTAENERGIES SE	EUR	20	0,44	0	0,00
FR000120271 - Acciones TOTAL SA	EUR	0	0,00	20	0,40
FR000120628 - Acciones AXA SA	EUR	13	0,27	0	0,00
FR000121014 - Acciones LVMH MOET HENNESSY LOUIS VUITT	EUR	78	1,68	87	1,78
FR000121972 - Acciones SCHNEIDER ELECTRIC SE	EUR	56	1,20	63	1,29
FR000125338 - Acciones CAPGEMINI SE	EUR	51	1,10	55	1,11
FR000125486 - Acciones VINCI SA	EUR	11	0,24	11	0,23
FR000127771 - Acciones VIVENDI SE	EUR	18	0,39	18	0,38
FR000131104 - Acciones BNP PARIBAS SA	EUR	28	0,61	33	0,68
IE0001827041 - Acciones CRH PLC	EUR	20	0,44	26	0,53
NL0011821202 - Acciones ING GROEP NV	EUR	21	0,46	27	0,56
IE00B1RR8406 - Acciones SMURFIT	EUR	0	0,00	9	0,19
IE00B1RR8406 - Acciones SMURFIT KAPPA GROUP PLC	EUR	8	0,17	0	0,00
DE000PAH0038 - Acciones PORSCHE AUTOMOBIL HOLDING SE	EUR	31	0,67	30	0,61
NL0010273215 - Acciones ASML HOLDING NV	EUR	93	2,01	108	2,21

Descripción de la inversión y emisor	Divisa	Período actual		Período anterior	
		Valor de mercado	%	Valor de mercado	%
DE0005552004 - Acciones DEUTSCHE POST AG	EUR	54	1,17	70	1,44
FR0000051807 - Acciones TELEPERFORMANCE	EUR	35	0,75	40	0,81
IE00BZ12WP82 - Acciones LINDE PLC	EUR	48	1,02	0	0,00
IE00BZ12WP82 - Acciones LINDE GB	EUR	0	0,00	50	1,03
NL0013654783 - Acciones PROSUS NV	EUR	0	0,00	14	0,28
IT0003128367 - Acciones ENEL SPA	EUR	14	0,30	16	0,33
DE000A1EWWW0 - Acciones ADIDAS AG	EUR	18	0,39	22	0,45
TOTAL RENTA VARIABLE COTIZADA		821	17,69	907	18,59
TOTAL RENTA VARIABLE		821	17,69	907	18,59
LU0141799097 - Participaciones NORDEA 1 EUR HGH YLD-BI-EUR	EUR	185	3,97	241	4,92
IE00B53SZB19 - Participaciones ISHARES	USD	54	1,16	0	0,00
LU0468289250 - Participaciones BLACKROCK GLB FUNDS SH D-	EUR	181	3,88	184	3,76
IE00B3YCGJ38 - Participaciones SOURCE S&P 500 UCITS ETF	USD	76	1,64	77	1,57
IE00B9721Z33 - Participaciones MUZINICH SHORT DUR HY EUR	EUR	49	1,05	50	1,01
IE00BDZRX185 - Participaciones NEUBERGER BERMAN SHORT	EUR	163	3,51	173	3,53
LU0231477265 - Participaciones ABERDEEN STANDARD SICAV I -	USD	68	1,46	72	1,47
LU0346388704 - Participaciones FID-G FINA-Y AC€	EUR	72	1,56	0	0,00
IE00BZ4D7085 - Participaciones POLAR CAPITAL FUNDS PLC GL	EUR	68	1,45	79	1,61
IE00BDB47662 - Participaciones WELL GLBL IMPACT FUND-	USD	0	0,00	78	1,60
DE000A2T5DZ1 - Participaciones XTRACKERS ETC PLC	EUR	104	2,24	0	0,00
DE000A2T5DZ1 - Participaciones XTRACKERS IE PHYSICAL	EUR	0	0,00	97	1,98
LU0605512606 - Participaciones FIDELITY FUNDS - ASIAN BOND	USD	0	0,00	98	2,01
LU2183143846 - Participaciones AMUNDI FUNDS - EUROPEAN	EUR	89	1,91	0	0,00
IE00BLNMYC90 - Participaciones XTRACKERS S&P 500 EQUAL	USD	75	1,62	74	1,51
IE00BYQ44T06 - Participaciones WELL GLOBAL HLTH CR-S EUR	EUR	0	0,00	72	1,47
LU1797813448 - Participaciones M&G LUX INVESTMENT FUNDS 1	EUR	67	1,43	0	0,00
LU0219445649 - Participaciones PART.MFS MER-US VALUE	USD	133	2,85	134	2,75
LU0571085686 - Participaciones VF-MTX SUST EM MK L-ICAP	USD	0	0,00	68	1,39
LU0571085686 - Participaciones VONTOBEL FUND - MTX	USD	61	1,31	0	0,00
IE00B466KX20 - Participaciones SPDR MSCI EM ASIA	USD	40	0,87	43	0,88
LU0113258742 - Participaciones SCHRODER ISF EURO	EUR	119	2,56	176	3,60
IE00B3F81R35 - Participaciones ISHARES EURO CORP BOND	EUR	0	0,00	91	1,87
TOTAL IIC		1.604	34,47	1.807	36,93
TOTAL INVERSIONES FINANCIERAS EXTERIOR		4.068	87,47	4.508	92,18
TOTAL INVERSIONES FINANCIERAS		4.095	88,06	4.536	92,76
Detalle de inversiones dudosas, morosas o en litigio (miles de EUR):					
LU0225434231 - Participaciones LUX INVEST FD-US EQTY PLUS-	EUR	0	0,00	0	0,00

Notas: El período se refiere al trimestre o semestre, según sea el caso.

3.2. Distribución de las inversiones financieras, al cierre del período: Porcentaje respecto al



3.3. Operativa en derivados. Resumen de las posiciones abiertas al cierre del período (Importes en

	Instrumento	Importe nominal comprometido	Objetivo de la inversión
DJ EURO STOXX	Emisión Opcion DJ EURO STOXX 10	358	Inversión
DJ EURO STOXX	Venta Futuro DJ EURO STOXX 10	152	Inversión
Total subyacente renta variable		510	
TOTAL OBLIGACIONES		510	

4. Hechos relevantes

	SI	NO
a. Suspensión temporal de la negociación de acciones		X
b. Reanudación de la negociación de acciones		X
c. Reducción significativa de capital en circulación		X
d. Endeudamiento superior al 5% del patrimonio		X
e. Cambio en elementos esenciales del folleto informativo		X
f. Imposibilidad de poner más acciones en circulación		X
g. Otros hechos relevantes	X	

5. Anexo explicativo de hechos relevantes

Ref: HECHO RELEVANTE DE ALBATROS INVERSIONES FINANCIERAS

SICAV SA

Muy Señores nuestros:

Por la presente, al efecto de dar cumplimiento a lo dispuesto en el artículo 30 del Real Decreto 1082/2012, de 13 de julio, Deutsche Wealth Management, SGIIC, S.A., como entidad gestora de la sociedad de referencia, comunica el siguiente Hecho Relevante:

El Consejo de Administración de ALBATROS INVERSIONES FINANCIERAS, SICAV, S.A., en su reunión celebrada el 25 de febrero de 2022, ha acordado proponer a la Junta general de accionistas la disolución y liquidación de la sociedad.

Conforme a lo establecido en la letra c) del apartado 2 de la Disposición transitoria cuadragésima primera de la Ley 27/2014, de 27 de noviembre, del Impuesto sobre Sociedades, en su redacción dada por la Ley 11/2021, de 9 de julio, los accionistas de la sociedad podrán acogerse al régimen de reinversión, en el supuesto de acordarse la disolución y liquidación por la Junta general de accionistas de la sociedad. La Junta será debidamente convocada para su celebración durante el ejercicio 2022.

6. Operaciones vinculadas y otras informaciones

	SI	NO
a. Accionistas significativos en el capital de la sociedad (porcentaje superior al 20%)	X	
b. Modificaciones de escasa relevancia en los Estatutos Sociales		X
c. Gestora y el depositario son del mismo grupo (según artículo 4 de la LMV)		X
d. Se han realizado operaciones de adquisición y venta de valores en los que el depositario ha actuado como vendedor o comprador, respectivamente		X
e. Se han adquirido valores o instrumentos financieros emitidos o avalados por alguna entidad del grupo de la gestora, sociedad de inversión o depositario, o alguno de éstos ha actuado como colocador, asegurador, director o asesor, o se han prestado valores a entidades		X
f. Se han adquirido valores o instrumentos financieros cuya contrapartida ha sido otra entidad del grupo de la gestora, sociedad de inversión, depositario u otra IIC gestionada por la misma gestora u otra gestora del grupo.	X	
g. Se han percibido ingresos por entidades del grupo de la gestora que tienen como origen comisiones o gastos satisfechos por la IIC.		X
h. Otras informaciones u operaciones vinculadas	X	

7. Anexo explicativo sobre operaciones vinculadas y otras informaciones

a) Participaciones significativas:

- accionista que tiene una participación significativa de 99,56%.

f) Se han adquirido valores de RF por valor de 103.795,03 EUR durante el trimestre en el que BNP ha sido contrapartida.

h) Operaciones Vinculadas

La Gestora puede realizar por cuenta de la Institución operaciones vinculadas, previstas en el artículo 99 del RIIC. La gestora cuenta con un procedimiento de control recogido en su Reglamento Interno.

procedimiento de control recogido en su Reglamento Interno.

8. Información y advertencias a instancia de la CNMV

No aplicable.

9. Anexo explicativo del informe periódico

1. SITUACION DE LOS MERCADOS Y EVOLUCIÓN DEL FONDO.

a) Visión de la gestora/sociedad sobre la situación de los mercados.

El primer trimestre 2022 ha supuesto un gran reto para los mercados financieros, tanto para los activos de renta fija como para los de renta variable. De ahí, que la mayoría de los activos financieros de referencia hayan sufrido pérdidas durante el trimestre, excepto las materias primas. En el ámbito de la renta fija podemos señalar algunos ejemplos, el Bund alemán se ha dejado un -5.1% en el trimestre, el Treasury americano un -5.5% y los bonos grado de inversión en euros un -5.4%. De la misma forma, en el ámbito de la renta variable el S&P 500 perdió un -4.95%, el Eurostoxx 50 -9.21% y el MSCI Emerging Markets -7.32%. En cambio, las materias primas han experimentado grandes subidas, Brent +38.74%, cobre +6.44%, trigo 30.5% y el oro un modesto 5.92%.

Sin duda dos temas han marcado la tónica del trimestre. Por un lado, las presiones inflacionistas unido al cambio en la política monetaria por parte de los bancos centrales. Y por otro, el conflicto bélico entre Ucrania y Rusia.

El primero ha sido sin duda el motivo principal para el comportamiento de los mercados financieros durante el trimestre, haciendo que los tipos de interés subieran a ritmos no vistos desde 1991. Si a finales del 2021 el mercado preveía 3 subidas de tipos por parte de la FED, a finales del trimestre el mercado descontaba movimientos superiores a 6 subidas. Esto ha hecho que el 10 años americano pasase del 1.6% al 2.4% y el 10 años alemán del -0.12% al 0.64% durante el Q1 2022.

El conflicto bélico, ha hecho que aumentara la volatilidad del mercado y creciera la incertidumbre sobre las perspectivas de crecimiento, en mayor medida en Europa, pero sobre todo ha contribuido a la subida de las materias primas, en especial la energía, incrementado aún más los miedos inflacionistas.

La conjunción de estos dos factores ha creado un entorno adverso para los activos financieros, especialmente para los activos más conservadores.

b) Decisiones generales de inversión adoptadas.

Por el lado de renta fija, se ha mantenido un posicionamiento de baja duración que se había adoptado desde principios de año, mediante inversión en el fondo de cédulas Nordea Low duration, la infra-ponderación en deuda soberana y la venta de futuros del Bund, que, si bien pareció penalizarnos a finales del mes de febrero, al estallar el conflicto y la momentánea huida a activos refugio, finalmente ha dado sus frutos. Permittiéndonos tener un comportamiento relativo destacable en el trimestre.

Ante este entorno tan turbulento, hemos estado activos tomando medidas intentando adelantarnos a esta realidad cambiante. En el ámbito de la renta variable, a principios de año se equilibraron las carteras incrementando la exposición a Reino Unido por su mayor sesgo al value (materias primas, industriales y bancos), frente al mercado americano, más sesgado al growth. A principios de febrero se compró protección para las carteras vía compra de PUT sobre Eurostoxx, en un momento en que se suavizó la volatilidad. De la misma forma, a mediados de febrero se redujo la exposición a renta variable europea mediante venta de futuros del Eurostoxx antes de que estallará el conflicto bélico. Posteriormente, el último día del mes tras la recuperación de las caídas experimentadas el día 24 de febrero, se volvió a reducir la posición a Europa también vía venta de futuros. Hemos mantenido una gestión activa de la renta variable europea, tras dos bajadas a finales de febrero y una adicional a principios de mes, finalmente se realizó una subida para quedarnos en una infra-ponderación en renta variable europea, respecto a los niveles de principio de año, mientras no ha variado la exposición al mercado americano.

c) Índice de referencia.

N/A

d) Evolución del Patrimonio, participes, rentabilidad y gastos de la IIC.

La evolución patrimonial del fondo a lo largo del trimestre ha sido negativa habiendo pasado de 4,889,916.17 EUR en diciembre de 2021 a 4,650,994.21 EUR a 31 de Marzo de 2022. El número de participes a cierre del trimestre se ha mantenido relativamente estable en 114 frente a los 112 participes que tenía a 31 de diciembre de 2021. De este modo, la SICAV registra una rentabilidad del -4.73%, frente al -3.71% que consigue su benchmark. El fondo incurrió en unos gastos indirectos del 0.06% para sumar un total de 0.17% de gastos sobre el patrimonio durante el período.

e) Rendimiento del fondo en comparación con el resto de fondos de la gestora.

N/A

2. INFORMACION SOBRE LAS INVERSIONES.

a) Inversiones concretas realizadas durante el periodo.

La cartera cierra el periodo con una exposición a la renta variable del 32.94% por encima del 32.5% que tenía a cierre del trimestre anterior.

b) Operativa de préstamo de valores.

No se han realizado operaciones de préstamo de valores durante el período.

c) Operativa en derivados y adquisición temporal de activos.

Se mantienen en cartera posiciones en instrumentos derivados que cotizan en mercados organizados, con el fin de aprovechar las oportunidades derivadas del enorme dinamismo de los flujos de capitales.

d) Otra información sobre inversiones.

A cierre del periodo no se han superado los límites y coeficientes establecidos.

A fecha del informe la IIC tenía inversiones dudosas, morosas o en litigio. En particular, las emisiones LUX INVEST FD-US EQTY PLUS-B con isin LU0225434231, participaciones suspendidas/excluidas de negociación, hasta la fecha no se ha logrado recuperar importe alguno.

3. EVOLUCION DEL OBJETIVO CONCRETO DE RENTABILIDAD.

N/A

4. RIESGO ASUMIDO POR EL FONDO.

La volatilidad de la cartera a cierre del primer trimestre de 2022 ha sido de 3.23.

5. EJERCICIO DERECHOS POLITICOS.

En relación al ejercicio de los derechos políticos inherentes a los valores integrados en la cartera del fondo éste se ha acogido de forma general a la opción por defecto establecida en la convocatoria de la junta. En aquellos supuestos en los que no se siga esta regla se informará a los participes en los correspondientes informes periódicos. No obstante, dichos derechos se han ejercido en todo caso en los supuestos previstos en el artículo 115.1.i) del RIIC.

6. INFORMACION Y ADVERTENCIAS CNMV.

N/A

7. ENTIDADES BENEFICIARIAS DEL FONDO SOLIDARIO E IMPORTE CEDIDO A LAS MISMAS.

N/A

8. COSTES DERIVADOS DEL SERVICIO DE ANALISIS.

El gestor de la Sociedad recibe informes de entidades internacionales relevantes para la gestión de la Sociedad y relacionados con su política de inversión, en base a criterios que incluyen entre otros la calidad del análisis, su relevancia, la disponibilidad del analista, la agilidad para emitir informes pertinentes ante eventos potenciales o que han sucedido en los mercados y que pueden afectar a la Sociedad, la solidez de la argumentación y el acceso a los modelos de valoración usados por los analistas. El fondo no soporta gastos de análisis por las inversiones realizadas. Dichos gastos son soportados por la DB WM SGIIC.

9. COMPARTIMENTOS DE PROPOSITO ESPECIAL (SIDE POCKETS).

No hay compartimentos de propósito especial

10. PERSPECTIVAS DE MERCADO Y ACTUACION PREVISIBLE DEL FONDO.

El estallido del conflicto y el aumento de los precios de las materias primas, especialmente las relativas a energía, han puesto presión sobre las perspectivas de crecimiento, sobre todo en las economías europeas. Esto nos hace adoptar un posicionamiento ligeramente por debajo de la neutralidad, aunque nuestro escenario central es un crecimiento positivo de las economías y un comportamiento igual en los mercados de renta variable. Pero el posicionamiento de los bancos centrales hacia una política monetaria más restrictiva nos hace reiterar la necesidad de mantener una cartera diversificada, tanto geográficamente, como por tipo de activo y estilo, y un mensaje de prudencia.

10. Información sobre la política de remuneración

No aplicable.

11. Información sobre las operaciones de financiación de valores, reutilización de las garantías y swaps de rendimiento total (Reglamento UE 2015/2365)

No aplicable.